La météorite

petit journal de la MC d'Ensisheim

N° 1, novembre 2020

Édito

Vous avez dans les mains le premier numéro d'un journal de la maison centrale d'Ensisheim.

Pourquoi ce journal ?

Pour changer un peu des DNA, nous vous proposons un petit journal qui va vous présenter d'autres nouvelles, des présentations de jeux vidéo et de livres, des compte-rendus d'activités, les conférences-débats à venir et beaucoup d'autres choses. Il sera distribué à toute la détention.

Pourquoi ce titre ?

Le 7 novembre 1492, un météore a traversé avec un grand fracas la Suisse et le sud de l'Alsace pour venir s'écraser à proximité de la ville d'Ensisheim. Cette grosse pierre de 127 kg, est devenue célèbre dans l'Europe entière, première chute de météorite observée depuis l'invention de l'imprimerie en 1451 par Gutenberg. Lorsqu'on arrive à la centrale par le bus, on voit un caillou qui rappelle l'événement...

Je peux participer ?

Bien sûr !!! Ce petit journal sera plus intéressant si d'autres s'y joignent. Nous avons besoin d'articles ou d'idées (informatique, dessins, BD, sport, questions, vie à l'extérieur...)
Vous pouvez envoyer vos textes (même écrits à la main) ou vos idées à l'ULE ou, encore mieux, venez nous rejoindre le vendredi matin à la salle informatique du QSC à partir de 8h30.

La rédaction

L'équipe :
● AlPhi ● L'Alsacien ● Carole Aubertot (SPIP) ● Le Cavalier Noir ● Le motard t● Olivier Dabazach (prof) ● R.B.
Responsable de la publication :
M. Goujot (Directeur)

Le 8 octobre dernier à la bibliothèque...

Bruce Benamran, un touche-à-tout de génie

Voir page 2

Une perm à l'Écomusée...

Le jeudi 8 octobre 2020, nous avons eu la chance dans le cadre d'une permission, d'aller visiter l'Écomusée d'Ungersheim, village reconstitué à partir de maison anciennes XVIIe et XVIIIe siècle.
Cette sortie nous a permis de nous « évader », de sortir de notre quotidien et de reprendre goût à la vie extérieure.
Nous avons adoré : cuisiner et goûter, manger dans une auberge , voir et caresser certains animaux, découvrir le patrimoine, les plantes, les fruits, les jardins, les métiers d'antan.
C'est comme si on avait vécu dans les années 1930.
Nous avons été marqués par les couleurs, les mouvements, les machines, l'espace, toutes ces images que nous avons ramenées dans nos cellules et qui nous permettent d'autres sorties, jusqu'à la définitive.
Le seul regret, c'est d'avoir manqué de temps pour visiter l'ensemble du musée.

Thierry et Gilles

...suite de la page 1

Bruce Benamran
Un touche-à-tout de génie !

Depuis 2013, ce bricoleur de talent, touche à tout de l'Internet, enchante avec sa chaîne Youtube *e-penser* tous ceux qui veulent comprendre la science sans se plonger forcément dans les bouquins, ni aller faire de grandes études universitaires. Il est venu ce jeudi 8 octobre présenter son travail, depuis ses débuts jusqu'à son dernier livre dont il fait actuellement la promotion. Malgré la pandémie, un panel de 8 détenus a pu partager sa bonne humeur et son bagout pendant cette fin d'après-midi.

Après des débuts plutôt difficile : 13 « followers » pour le premier opus !) aux 1 140 000 actuels, un long chemin a été parcouru. Sa vulgarisation scientifique est accessible à tous ceux qui veulent découvrir la Science avec un grand « S ».

Sa passion dévorante lui a fait ensuite écrire des livres, d'abord en 2015 puis 2016 sur la vulgarisation scientifique, puis aujourd'hui avec un polar scientifique : « L'ultime expérience ». Ces deux premiers livres sont déjà disponibles à la bibliothèque en attendant la venue du troisième.

Il nous a aussi parlé des difficultés inhérentes à la réalisation de sa chaîne comme le financement et les sujets difficilement vulgarisables comme la gravité quantique ou le spin des particules. Alors n'hésitez pas, lisez ses bouquins. On pourra bientôt visionner les vidéos de sa chaîne à la bibliothèque.

RB

Le livre du mois

Dans chaque numéro de la météorite, je vous présenterai un livre qui m'a particulièrement plu. Aujourd'hui, je vous propose l'intégrale des « Chroniques de l'Armageddon » de J. L. BOURNE, disponible à la bibliothèque.

Malgré son épaisseur et ses 1088 pages, il ne faut pas s'alarmer car il se lit très facilement.

De plus, il est tout à fait d'actualité car il part d'une pandémie ayant la Chine pour berceau, avec plus de 99% de la population mondiale qui se transforme en zombies. Rien de glauque pourtant, juste l'histoire de survivants qui ne veulent pas mourir et toutes leurs péripéties. Écrit comme le journal intime de notre héros KIL, ancien pilote de la Navy, le récit commence le premier janvier, comme une de ces promesses que l'on ne tient jamais.

Alors dépêchez-vous de vous lancer dans l'aventure !

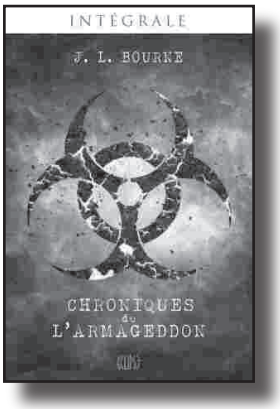

R.B.

je lis, tu lis, nous lisons

L'ULE et le SPIP, vous proposent en liaison avec la Bibliothèque Départementale une sélection de 10 romans qu'elle met à disposition à la bibliothèque du quartier socio. N'hésitez-pas à monter les emprunter et à les lire. Vous pouvez même mettre une note et un commentaire sur ceux que vous aurez aimés ou non.

Guettez les affiches !

L'auteur Frédéric Paulin (*La guerre est une ruse*) viendra échanger avec ceux qui le souhaitent au mois de novembre !

COVID : RENCONTRE REPORTÉE...

Fin du Franc CFA en Afrique de l'Ouest

Créé initialement en 1939 juste avant la Seconde Guerre mondiale, le franc CFA est officiellement né le 26 décembre 1945.

Plusieurs Pays d'Afrique Centrale et d'Afrique de l'Ouest utilisent cette monnaie pour leurs échanges économiques.

La France a adopté le 20 mai un projet de loi mettant fin au franc CFA dans huit pays de l'Afrique de l'Ouest.

Si cela n'implique pas la disparition immédiate de cette monnaie, cet acte signe la volonté de Paris de se désengager de sa gestion.

Grâce à cet accord, la Banque centrale des États d'Afrique de l'Ouest (BCEAO) ne sera plus obligée de déposer la moitié de ses réserves de change auprès du Trésor français, mesure jugée colonialiste et humiliante.

De la même façon les représentants français ne prendront plus part aux réunions annuelles de la Banque centrale des États d'Afrique de l'Ouest.

Le franc CFA devrait être remplacé par une nouvelle monnaie : l'Eco.

Pour autant, seuls sont pour le moment concernés : Bénin, Burkina Faso, Côte d'Ivoire, Guinée-Bissau, Mali, Niger, Sénégal et Togo qui font partie de l'UEMOA.

L'Afrique centrale continuera, quant à elle, à utiliser le franc CFA.

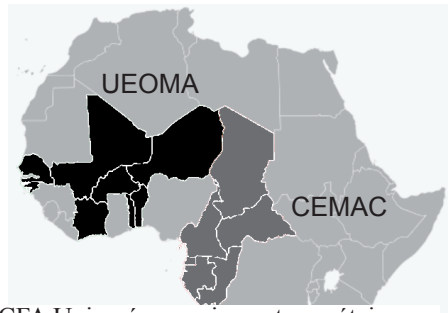

■Franc CFA Union économique et monétaire ouest-africaine (UEMOA)

■Franc CFA Communauté économique et monétaire de l'Afrique centrale (CEMAC) : Cameroun, République centrafricaine, République du Congo, Gabon, Guinée équatoriale et Tchad.

Le Motard

Visite de Mars cet automne

Cet automne, si vous avez la curiosité de lever le nez vers les étoiles, vous pourrez voir facilement notre voisine, la planète Mars. En effet, celle-ci, dans son voyage autour du Soleil, se trouve au plus près de la Terre de fin septembre à mi-novembre et sera facilement observable à l'œil nu pour peu que votre cellule soit bien orientée.

Elle se lève à l'est dès la nuit tombée, culmine au sud au milieu de la nuit (elle est alors à son point le plus haut dans le ciel) et se couche à l'ouest en fin de nuit. Sa couleur orangée et son vif éclat vous permettront de la distinguer facilement parmi les étoiles.

Deux choses sont aussi à noter :

- Au long des jours, vous pourrez noter qu'elle se lève et culmine de plus en plus tôt. Cela est dû à la course de la Terre autour du Soleil.
- Le mouvement de Mars par rapport aux étoiles est aussi à observer. En effet, comme la Terre tourne plus vite que Mars autour du Soleil, la Terre va doubler Mars et celle-ci, vue depuis la Terre, va sembler « repartir » en arrière par rapport au étoiles. C'est le mouvement rétrograde de Mars.

Si vous ne connaissez pas les points cardinaux, un repère facile : le couloir menant au quartier socio est orienté est-ouest. Le quartier socio est à l'ouest, le PCD à l'est, les fenêtres, le jardin et la cour au sud, le mur avec ses fresques au nord.

Au Printemps, elle ne sera plus visible, elle se trouvera de l'autre côté du Soleil par rapport à la Terre.

R.B.

Présidentielle américaine

Les citoyens américains élisent leur président au suffrage universel **<u>indirect</u>**.

Novembre 2020
Le premier mardi de novembre, les électeurs votent dans chaque État pour choisir leurs **grands électeurs**.

Décembre 2020
Le premier lundi qui suit le deuxième mercredi de décembre, c'est au tour des grands électeurs de voter directement pour le président.

Janvier 2021
Le dépouillement du vote des grands électeurs a lieu au Sénat à Washington.
Pour être élu le candidat doit obtenir la majorité absolue (270 voix)

Investiture du nouveau président (le 46ème).

Généralement l'élection a lieu entre un candidat Républicain et Démocrate.

L'Alsacien

La fin du monde approche !

« La fin du monde est pour demain ! » …

Enfin, c'est ce que vous diront les adeptes de la « Collapsologie ». La collapso-quoi ?

La collapsologie, née en 2015, est « la science de l'effondrement ».
« L'effondrement du monde ? De la Terre, du système solaire, de la galaxie, de l'univers ? … ».
Non ! Juste l'effondrement de la société humaine !
« L'Effondrement civilisationnel ».

« Effondrement » : « le processus à l'issue duquel les besoins de base (eau, alimentation, logement, habillement, énergie etc) ne sont plus fournis (à un coût raisonnable) à une majorité de la population par des services encadrés par la loi ».

La collapsologie se présente comme un exercice transdisciplinaire faisant intervenir l'écologie, l'économie, l'anthropologie, la sociologie, la psychologie, la biophysique, la biogéographie, l'agriculture, la démographie, la politique, la géopolitique, la bioarchéologie, l'histoire, la futurologie, la santé, le droit et l'art. (Rien que ça !).
La collapsologie s'intéresse principalement aux causes anthropiques, c'est-à-dire liées aux activités humaines.

Des évènements alarmants préfigurent un changement à venir dans le mode de vie des humains : changement climatique, manque d'eau douce, hausse du niveau des mers et océans, perte de terres arables, extinction massive des espèces animales, pollutions diverses, problèmes socio-économiques, politiques et démographiques, entre autres … Les lanceurs d'alerte pessimistes (mais réalistes) le disent : la société humaine du XXIe siècle sera bien différente de celle du XXe siècle, mais bien en pire !

Dans leur livre *Comment tout peut s'effondrer* (Seuil, 2015), deux auteurs collapsologues tirent la sonnette d'alarme. Pablo Servigne est ingénieur agronome et docteur en biologie, et Raphaël Stevens est expert en résilience des systèmes socio-écologiques. Ces deux auteurs, en 2015, ont inventé un nouveau domaine du savoir, transdisciplinaire, la *collapsologie* donc. Le terme est forgé sur le latin *collapsus*, « qui est tombé d'un seul bloc », et sur le grec *logos*, « discours rationnel ».

Le projet de départ de la collapsologie est donc d'agréger toutes les données fiables que nous possédons quant à l'évolution actuelle des écosystèmes terrestres, afin d'anticiper les catastrophes qui surviendront au cours de ce siècle et de préparer des réponses, à la fois agronomiques, technologiques, sociales et politiques.

Les collapsologues prennent acte que nos sociétés sont des « systèmes complexes », aux variables interdépendantes. Une expression souvent employée par ces spécialistes de l'effondrement de la société humaine est celle de civilisation thermo-industrielle. En l'exemple : l'agroalimentaire. On n'y pense pas, mais notre production agricole est liée au pétrole ! Les tracteurs et autres machines agricoles, les camions pour le transport, les voitures des clients des supermarchés, la cuisson des aliments, et cette chaîne logistique fonctionne grâce au pétrole ! Plus de pétrole, plus de production agricole, et c'est la famine assurée ! …

Pourquoi nous sommes-nous mis, nous autres humains, dans cette situation critique ? Parce que nous avons fondé nos économies sur un modèle de croissance infinie, dans un monde aux ressources finies.

Quant est-il du problème de la perte de la biodiversité ? Nous savons que 60% (!) des vertébrés terrestres ont disparu en 40 ans. Aussi, 90% de la biomasse des grands poissons ont disparu depuis les débuts de l'ère industrielle. Tandis qu'en Europe, 50% des populations des oiseaux des champs sont mortes au cours des 30 dernières années, largement victimes des insecticides néonicotinoïdes.

Si la fin du monde est pour demain, que faire alors ? Se tourner vers la permaculture, l'agriculture urbaine, un retour vers la terre, vers la campagne, vers le jardinage, la création de coopératives et d'écolieux ? … Imaginer un autre mode d'approvisionnement en nourriture, fondé sur des circuits courts, le travail manuel, les savoirs partagés, la recherche d'une certaine autarcie et la sobriété ? … Ou devenir tout simplement survivaliste ? …

Un virage philosophique et spirituel ?
La parution d'un nouvel essai, cosigné par Pablo Servigne, Raphaël Stevens et Gauthier Chapelle *Une fin du monde est possible* (Seuil – 2018), suivie par le lancement de la revue trimestrielle *Yggdrasil*, a donné une dimension plus existentielle et morale à la collapsologie. De façon révélatrice, le terme lui-même tend à être délaissé, au profit de celui de « collapsosophie », il s'agit de prôner une « sagesse de l'effondrement ».
Notre monde -la société humaine moderne- va bientôt cesser d'exister ? Une fois le déclic réalisé, les gens vont apprendre à vivre avec. Puis, il faudra « réinventer le monde ! » …
Pablo Servigne, ainsi que les autres auteurs de *Comment tout peut s'effondrer* -sur la notion de collapsologie-, et de *Une fin du monde est possible* -sur la notion de collapsosophie-, dans un troisième temps comptent avancer une « collapsopraxis », c'est à dire développer la voie extérieure, les questions liées à l'organisation collective, à la politique et aux luttes, dont le titre d'ouvrage n'est pas encore dévoilé.

Il est à noter que le Pape François avait prévenu ses lecteurs : « Tout est lié ! ».
C'était dans son encyclique *Laudato si* (Loué sois -tu) qui a été édité la même année, en 2015, que l'ouvrage *Comment tout peut s'effondrer*. Et, en 2017, le livre collectif, dirigé par Emmanuel Cazanave et Gilles Danroc *Laudato si : pour une écologie intégrale* donnait toutes les pistes de ces liens.
Considérons ses 3 intuitions originales : 1 : tout est connecté ; 2 : le modèle technocratique, qui domine notre développement actuel, instrumentalise et épuise les ressources naturelles et humaines au-delà de toute limite … ; 3 : le cri de la Terre est aussi le cri des pauvres…
Nous pouvons dire que ce cinquième anniversaire de l'encyclique du Pape François, en contexte de pandémie de Covid19, souligne les liens entre développement, santé, et solidarité entre les vivants.

Il y a déjà eu, de tous temps, des effondrements, de diverses natures et causes : impacts cosmiques, volcanisme, séisme et raz-de-marée, évènements climatiques, accidents nucléaires, pandémies*, causes économiques et financières …
Il y a eu de nombreux déclins et chutes de civilisations antiques…
*L'OMS et le Giec alertent depuis des années sur le fait que le réchauffement climatique peut favoriser la propagation de nombreux autres virus et maladies (chikungunya, dengue, Zika, paludisme…) dus, eux, à l'extension de la zone géographique de nombreux moustiques. Sans parler d'autres virus qui pourraient être libérés par la fonte du permafrost.

Il est à noter que le film documentaire *Demain*, en 2015, de Cyril Dion et Mélanie Laurent, est basé sur une réelle éventualité d'un effondrement imminent et présente des solutions alternatives, dont la permaculture, l'agroécologie, la monnaie locale, la démocratie participative, le recyclage et la récupération, etc.
Aussi, en novembre 2019, la chaîne Canal+ diffuse une mini-série de 8 épisodes intitulée *L'effondrement*. Celle-ci traite de façon réaliste ce qui pourrait advenir juste après que l'effondrement global ait eu lieu dans un futur proche.

En ces temps de crise sanitaire, ce n'est pas la covid19 qui démentira que « tout est lié » ! Le sujet de la collapsologie (collapsosophie et collapsopraxis) est lié à des thèmes tels *l'anthropocène* et l'*hypothèse Gaïa* ; sujets que nous essaierons d'aborder dans un futur numéro de votre journal.

Enfin, il est bon que nous nous interrogions sur la place de l'humain sur cette Terre, sur son rapport à la Nature, à lui-même et à la mort.

Sources :
Revue : *Philosophie magazine* - N° 136 – février 2020.

Petite bibliographie :
Jared Diamond : *Effondrement*, Gallimard 2006 • Jean-Pierre Dupuy : *Pour un catastrophisme éclairé,* Seuil, 2002 • Michaël Foessel : *Après la fin du monde. Critique de la raison apocalyptique*, Seuil, 2013 • Bertrand Vidal : *Survivalisme. Êtes-vous prêts pour la fin du monde ?* Arkhê, 2018 • Edgar Morin : *La méthode,*Seuil, 2008 • Bruno Latour : *Face à Gaïa*, La Découverte, 2015 • Anna Tsing : *Le champignon de la fin du monde*, La Découverte, 2017 • Christophe Bonneuil : *L'évènement anthropocène. La terre, l'histoire et nous*, Seuil, 2013 • Rob Hopkins : *Manuel de transition*, Ecosociété, 2010 • Yves Cochet : *Devant l'effondrement,* Les liens qui libèrent, 2019 • Jean-Marc Jancovici : *Dormez tranquilles jusqu'en 2100*, Odile Jacob, 2015 • Dominique Bourg : *Une nouvelle terre* , Desclée de Brouwer, 2018 • Cécile Entremont : *S'engager et méditer en temps de crise*, Temps Présent, 2016 • Dmitry Orlov *Les cinq stades de l'effondrement,* Le Retour aux Sources – 2016 • William Clapier – *Effondrement ou révolution ?* - Le Passeur – 2020

AlPhi

Strasbourg

Strasbourg est une très belle ville et on peut visiter par mal de monuments ainsi que la ville en bateau-mouche le long de l'eau. Je peux vous en parler vu que je suis né au centre ville et depuis je vis à Strasbourg.

Les monuments que l'on peut visiter

La Bibliothèque Nationale et Universitaire, la Cathédrale Notre-Dame, la Petite France et tout autre monument, mais c'est aussi une ville qui est très connue pour être la capitale de Noël. On peut aussi visiter aux alentours les nombreux villages alsaciens. Les particuliers fleurissent leurs maisons, l'architecture est une spécificité intéressante de la ville, car elle est profondément biculturelle.

Le centre historique regroupe de nombreuses maisons à colombages, notamment dans le quartier de la Petite France, aux abords de l'hôpital civil et de la cathédrale. Ces maisons ont été construites pour la plupart entre le XVIe et le XVIIIe siècle, les plus emblématiques étant la maison Kammerzell et la maison des tanneurs.

L'Alsacien

Solution du problème d'échecs (dernière page)

La clé du problème est 1.Th1. Elle est difficile à trouver parce qu'elle n'introduit aucune menace. Au lieu de cela, elle évacue la case h2, qui devient utilisable pour mater ; c'est ce que les problémistes appellent le thème Bristol.

Les noirs sont mis en zugzwang : , une situation dans laquelle chacun de leur coup détériore leur position (les problémistes parlent plutôt de blocus). Mais les règles du jeu leur imposent de jouer et chacun des coups noirs entraîne un coup blanc mutant. Par exemple, si les noirs jouent 1... Fxh7, la case d5 n'est plus contrôlée, et les blancs jouent 2.Cd5#. Ou bien si les noirs jouent 1... Te5, ils bloquent la case de fuite du roi, ce qui permet 2.Dg4#. Sur 1... Fg5, les blancs jouent 2.Dh2#, profitant de l'effet Bristol. Si les noirs pouvaient ne pas jouer en réponse à la clé, les blancs ne pourraient pas mater en un coup.

La Suisse au SMIG...

Le pays de l'évasion fiscale et du Gruyère, a instauré au mois de septembre 2020 le salaire minimum interprofessionnel garanti (SMIG).

Équivalent à 3800 € brut.

Le Motard

40 bougies à Carole

Carole Le Foll, 1997

En 1977 Carole Le Foll, 18 ans, trouve la mort alors qu'elle était passagère d'une Kawasaki 900 Z1 aux halles de Rungis où étaient organisés des runs sauvages.

La communauté motarde de l'époque lui rendit hommage en donnant son prénom au circuit francilien.

Le 1er décembre 1979 fut inauguré ce circuit qui n'avait alors aucune vocation sportive.

Le circuit Carole a été créé à l'origine pour offrir aux motards un défouloir sécurisé.

Cela a bien changé aujourd'hui, mais la vocation sociale de Carole perdure. 26 week-ends dans l'année le circuit est gratuit pour les motards.

Le Motard

Quelques jeux à mettre dans la liste au Père Noël

Bonjour à tous les gamers. Pour changer un peu des jeux vidéos de guerre ou d'événements sportifs, voici quatre titres qui seront appréciés par les amateurs de simulation.

Kerbal Space Program

Une référence dans la simulation spatiale. Après des débuts controversés en 2014, le jeu étant alors en version béta. Six ans après, KSP permet maintenant de gérer une agence spatiale avec recherche scientifique, gestion de budget, entraînement des astronautes… Un mode carrière permet de développer une agence, un mode libre permet de s'amuser sans objectifs et des scénarios définis fictifs ou réels comme lancer une sonde pour visiter une comète par exemple. Les kerbals, les autochtones, petits astronautes, portent des noms amusants comme Valentina KERMAN (pour Valentina TERECHKOVA, la première femme à aller dans l'espace) ou Wernher Von KERMAN (pour Wernher Von BRAUN, père du V2 et du programme spatiale américain). PC, PS4, Xbox One, environ 40 euros.

No Man's Sky

Pour ceux pour qui l'espace représente l'aventure et l'exploration sans toutefois être ingénieur, ce jeu pourra vous ravir. En effet, depuis sa présentation en 2014, il laisse rêveur bien des joueurs. Après des débuts difficiles lors de sa sortie en 2016, la dernière mouture offre enfin une multitude de mondes à explorer, la possibilité d'améliorer son vaisseau ou ses outils et surtout de se déplacer sur une magnifique carte galactique. A ne pas passer à coté ! PC, PS4, Xbox One, environ 55 euros.

Outer Wilds

Si vous aimez les histoires à la Saint-Exupéry, ce jeu, malgré son design parfois enfantin avec toutes ses couleurs vives, vous enchantera et vous permetra de parcourir l'univers en compagnie des petits Âtriens dans leur vaisseau en bois. De plus, vous pourrez apprendre de façon ludique de nombreuses informations scientifiques. À ne pas ignorer cette nouvelles version. PC, PS4, Xbox One, environ 24 euros.

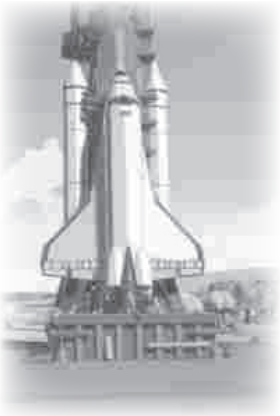

Mars Horizon

Si vous n'êtes pas férus de sciences et que Kerbal vous semble un peu trop ardu, Mars Horizon est fait pour vous. Il vous permettra de gérer de vraies agences spatiales comme la NASA, l'ESA ou la JAXA, vous permettant même de changer le cours de l'histoire en faisant arriver un astronaute de l'ESA sur la Lune avant les américains ! Des débuts de la conquête spatiale en 1950 à la colonisation de Mars, ce jeu ludique disponible pour la fin de l'année vous permettra sans doute de patienter en attendant la prochaine sortie de Kerbal Space Program 2.

R.B.

Mots scrabblés

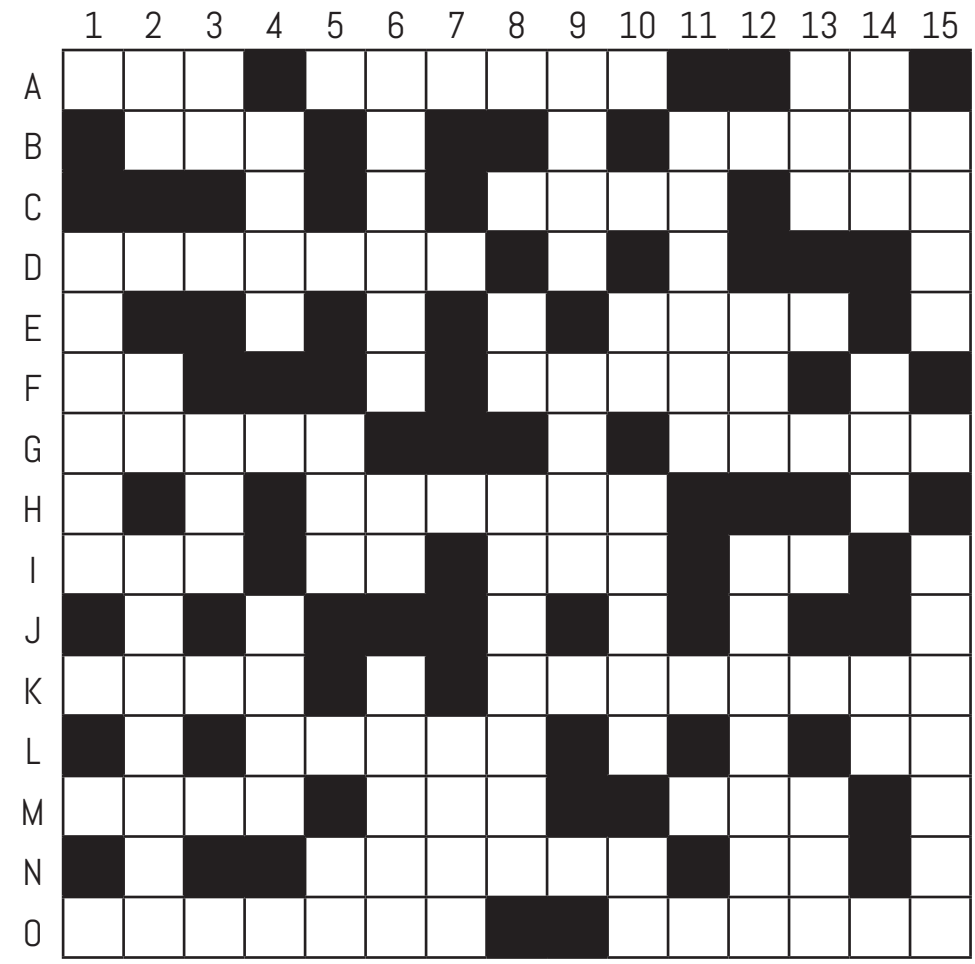

Horizontalement

A ■ Un ancien supplice – Elles constituent le plumage – À terre.
B ■ Au milieu de la figure – Sur tout le corps pour certains.
C ■ Abominable homme des neiges – Crié.
D ■ Conduire un avion.
E ■ Relie deux rives.
F ■ Durée – Se dit d'une fonction représentée par une droite, quand on oublie un F ☺.
G ■ Grandes soirées – Suis au futur simple.
H ■ Mettre en place.
I ■ Les siennes – Article contacté – Vague dans un stade – Interjection marquant l'étonnement.
K ■ Demi – Gagner à nouveau.
L ■ Plein d'arbres – Pronom personnel.
M ■ Anciens poèmes – Peuple de l'Afrique de l'ouest – Les sages le sont.
N ■ Les DNA en font partie – En matière de.
O ■ Égarées – Un délice aux abricots ou aux quetsches !

Verticalement

1 ■ Étendues de sable blanc
2 ■ Durée – Un des premiers mots d'enfant – Grande.
3 ■ Article singulier – Article pluriel.
4 ■ Pour voir des animaux – Des cheveux.
5 ■ Société protectrice des animaux – Une façon de pouvoir.
6 ■ Se démettra l'épaule – Et approuvé – Les moines s'appellent ainsi.
7 ■ Peuples de l'Afrique de l'ouest.
8 ■ Quatrième note – Pas grandes.
9 ■ Saisons chaudes – On le crache quand on est en colère.
10 ■ Rapport mathématique – Met en ordre – Conjonction de coordination.
11 ■ Ceux de poulet sont excellent grillés.
12 ■ Venue au monde – Enlever.
13 ■ Du vin blanc et de la crème de cassis – Le levant.
14 ■ Cri des arènes – Sus à l'ennemi– Conjonction de coordination.
15 ■ Mâle ou femelle. Les rollmops en sont dans le vinaigre.

R.B.

Le mot du mois

Dracher

Mot d'origine canadienne qui signifie pleuvoir à verse.

S'utilise aussi dans le Nord de la France, où il drache souvent.

R.B.

Problème d'échecs

Problème composé par Thomas Taverner et publié en 1889 dans le Dubuque Chess Journal. C'est un mat direct en deux coups.

Les blancs jouent et matent en deux coups !
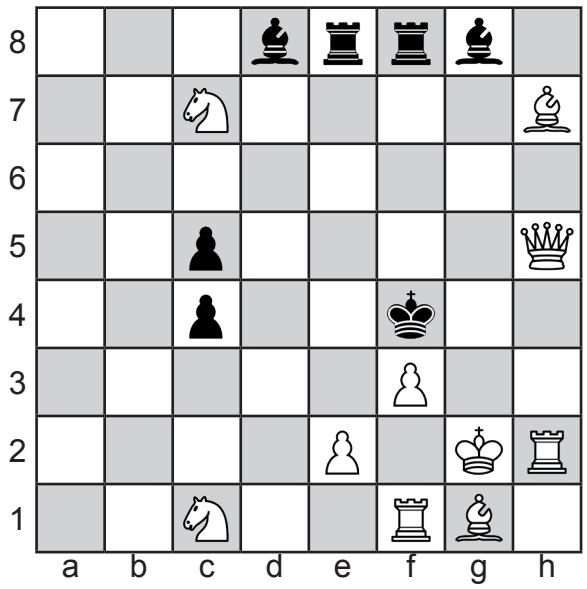
LE CAVALIER NOIR